FOOT-BALL

CÂND INCEPEȚI ?...

Reluarea preparativelor la echipele divizionare din București

Juventus la al doilea antrenament. La 1 August, Venus, după o lună de odihnă, iese pe teren. Rapid e grăbit, în schimb Sportul Studențesc are alte preocupări

Nici când n'a fost mai necesară o vacanță ca după extrem de încărcatul sezon footballistic trecut.

PETRESCU

Incetul cu încetul însă, parcă nici fără football nu-i bine, grupările și jucătorii se sustrag plăcerilor unei vacanțe prea binecuvântate pentru ca să dureze prea mult, și încep să se pregătească pentru sezonul viitor.

In rândurile ce urmează, vom reda în mod succint programul acestor pregătiri, când se reintorc jucătorii și cjnd se reintorc jucătorii și când taberile celor patru grupări bucureștene.

JUVENTUS LA AL DOILEA ANTRENAMENT

Vom începe cu Juventus pentrucă este gruparea mai harnică până acum, în sensul că antrenamentele au și început.

Intr'adevăr, Marți după amiază a avut loc primul antrenament și noi, crainici credincioși, am înregistrat în coloanele noastre „evenimentul".

A fost numai un antrenament de condiție. E și explicabil. După concedii, prima grije este punerea în condiția jucătorilor. Iar „Cibi" Braun — antrenorul roș-albaștrilor — știe asta ; e om de meserie, priceput și maestru în redarea condiției.

N'au participat toți, dar cei care au fost prezenți sigur că s'au resimțit eri de pe urma primului antrenament.

Și te simți așa de prost...

In orice caz antrenamentele roș-albaștrilor vor urma o linie progresivă, adică din ce în ce mai grele pentruca să ajungă la matchuri. Iar atunci jucătorii nu vor mai simți oboseală.

Al doilea antrenament, astăzi după amiază.

VENUS S'A ODIHNIT CEL MAI MULT

In afară de Juventus, Gloria și AMEFA, nici o altă echipă din Divizia A n'a reluat antrenamentul.

Deci, nici Venus.

Aici însă, la „negrii", faptul este explicabil. Venus este una din puținele echipe care au jucat mult în primăvară. Jucătorii aveau nevoe de odihnă ; li s'a dat concedii de o lună și revin în Capitală la 31 Iulie, cel mai târziu la 1 August.

Când reiau „negrii" antrenamentele ?

Ascultați-l pe „Fredy" Fieraru :

— *„Măă, jucătorii sosesc până la 31 Iulie, iar la 1 August — Luni la ora 15.30 — facem primul antrenament".*

(Intr'adevăr, informația lui Fredy este exact. In general însă, Fieraru e prost informat...). Odată cu jucătorii, se va reîntoarce și antrenorul Ianossy, care se află la Budapesta.

CAND RAPID SE'NTOARCE LA VECHIUL CAMPIONAT

Foarte grăbit însă, este Rapid, pentru care sezonul începe la 14 August, când are loc prima finală cu Ripensia. E grăbit, dar antrenamentele tot târziu vor fi reluate, pentrucă jucătorii s'au împrăștiat după matchul cu Genova de nu le mai știe nimeni urma.

SFERA

In schimb, s'au lansat convocări pentru ziua de 4 August. Toți jucătorii vor trebui să fie în București la această dată, urmând să înceapă antrenamentele.

Dintre jucători, Baratky este în Capitală, Vintilă și Roșculeț probabil la mare, Rășinaru acasă la Simeria, Bogdan la... Strandul Obor. De rest nu se știe nimic.

Ba da. Auer, jucătorul antrenor sau antrenorul jucător, în orice caz creerul și motorul echipei — este la Budapesta. Dar se reîntoarce...

Nu de asta se vaetă d. C. Bauer și toți feroviarii. Altceva îi „roade" pe ei. Vor neapărat să câștige campionatul :

— „Ce, n'avem voe să luăm și Cupa și campionatul ? — spunea eri d. C. Bauer. Nimeni n'a reușit lovitura asta, dar Rapid nu scapă așa ocazii.

„Dar unde dracu s'au ascuns jucătorii de nu-i mai văd ?"

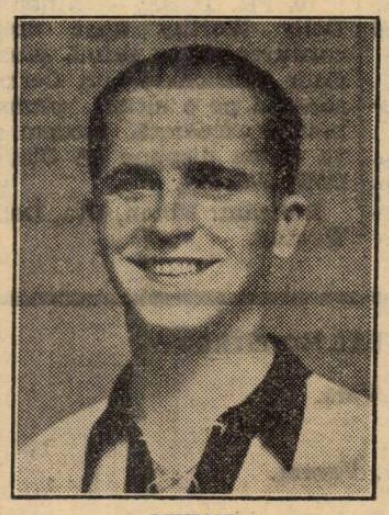

MITAN

STUDENȚII IN DOUA TURNEE, LA MERCUR

In fine am ajuns la Sportul Studențesc, al 4-lea bucureștean din Divizia Națională A.

Deocamdată, pe ei nu-i preocupă reluarea antrenamentelor. Sunt în vacanță : parte din jucători sunt plecați, parte au rămas în București; conducătorii însă, sunt lipsă. Aproape toți.

Doar Titel, veșnic tânăr și bine dispus — rămas ca de corvoadă — face pe cloșca, căznindu-se să țină pe lângă el pe jucătorii rămași în Capitală.

— *„Monșer, sunt fericit !".*

— *„Ce Sinaia, ce Mamaia sau Borsec. Mercur, băete ! — sare Teodoru.*

— *„Taci „Milonga" (n. r. E porecla lui „Chibrit") — îl întrerupe Titel ? Nu vezi, monșer, că dau interview ?*

„Nu ne pregătim ? Te'nșeli. Lucrăm pe teren... de achiziții. Perparăm efectivul; numericește. Dar te asigur, nu tragem peste 21. L-am luat pe Ghenea, acum ne-am mărit familia cu Schulder, Constantinescu și Boldiș, mai „vin" încă doi „mânji" și cu ceeace aveam am făcut de o cantitate suficientă.

„Il așteptăm pe Dobo, antrenorul nostru, și cam pe la 5—6 August trecem la A.C. S.A. sau Unirea.

„Și până la 28 August, A.M. E.F.A. va avea un... învingător sigur".

Incorigibil om și Titel ăsta. Numai optimism în el. Dar fie vorba între noi, și muncește pentru o sută. A făcut atât pentru studenți încât astăzi, Titel Ursache amintește de Sp. Studențesc și invers.

*

Aceasta-i situația din tabăra echipelor bucureștene. In ce privește celelalte echipe din Divizia A, vom reveni în unul din numerile viitoare.

— p. g. —

Scrisori din Anglia

Cea mai mare transferare a footballului englez a fost perfectată

Arsenal are un nou David Jack... în Bryn Jones

Londra, 24 (coresp. particulară). — *Cea mai mare transferare din istoria footballului britanic a fost perfectată. La Higbury, Major Buckley și George Allison au semnat contractul prin care Wolverhampton cedează lui Arsenal pe interul stânga Bryn Jones, care s'a afirmat în ultimul campionat ca unul din cei mai mari jucători ai Angliei.*

Suma pentru care a fost transferat jucătorul, este de 13 mii lire și întrece cu 3.000 de lire pe aceea care a fost plătită pentru David Jack, cel mai bun jucător al Angliei.

Istoria acestei transferări record este foarte interesantă, deoarece pentru semnătura lui Bryn Jones s'a dat într'adevăr o luptă, care a transformat licitația într'un eveniment pasionant.

Lupta a început în iarna trecută, când Arsenal avea neapărată nevoe de un inter stânga și Allison pusese ochii pe Bryn Jones.

Transferarea a fost împiedicată de faptul că, în cursa pentru titlul de campion, Arsenal și Wolverhampton aveau șanse egale și Major Buckley nu voia cu niciun preț să întărească pe concurentul cel mai primejdios.

Licitația a început însă imediat după terminarea campionatului și a dat, prin peripețiile sale, naștere la o interesantă discuție în presă, pentrucă a intervenit în cursă și Tottenham care imitând exemplul lui Aston Villa, vrea să promoveze anul acesta în prima ligă.

Deși suma oferită de Tottenham era mai mică, clubul din liga secundă era preferat pentrucă nu constituia o concurență ca Arsenal.

Semnarea contractului nu a putut fi adusă la îndeplinire, deoarece jucătorul refuza să joace într'un club din liga a doua. Intre timp Arsenal a oferit aproape 2.000 de lire mai mult decât Tottenham și Major Buckley s'a răsgândit.

PRESA ȘI CAZUL BRYN JONES

In rezumat, toate ziarele susțineau că transferarea jucătorului la un club din liga a doua nu va fi nici în folosul echipei, nici în folosul lui, ci numai în dauna footballului englez, care va pierde astfel un talent magnific.

Intr'adevăr — spuneau ele — Bryn Jones este un talent excepțional, dar nu va aduce un aport proporțional echipei, pentru că va fi marcat în fiecare match de doi adversari, cari îl vor anihila aproape complet și calitățile lui mari nu se vor putea desfășura.

In al doilea rând, el jucând alături de parteneri și contra unor adversari mai slabi decât el, nu numai că nu va progresa cu nimic, dar va pierde și din valoarea lui actuală, astfel că această transferare nu e deloc recomandabilă pentru el.

In sfârșit, ca o concluzie a acestor două premize, footballul englez va pierde un jucător care, perfecționându-se, poate deveni unul din cei mai mari pe care t-a avut Anglia.

UN ULTIM OBSTACOL

Firește, nu atât argumentele presei cât cele 2.000 de lire, au determinat rezultatul tratativelor.

Contractul de cedare a fost semnat, dar angajarea nu poate fi considerată definitivă întrucât Bryn Jones nu mai pare dispus să semneze pentru Arsenal.

Până la urmă, procentul din această sumă extraordinară și salariul oferit de Arsenal îl vor convinge însă să semneze.

La urma urmei, Bryn e un tânăr ambițios și e imposibil să nu dorească să joace în cea dintâi echipă a Angliei.

James Sd.

Turneul de football dela Breslau

„Ostmark" din nou învigător

Breslau, 27. — *In cadrul turneului de football, care se joacă actualmente în localitate, Marți s'au disputat sferturile de finală.*

Ostmark, în mare formă a sdrobit Silezia, iar echipa surprizelor, Würtemberg, — care în optimi de finală în- (Schalke 0-4!) — a câștigat (Schalke 04!) — a câștigat din nou, dispunând de data aceasta de redutabila selecționată a Germaniei de mijloc.

Rezultatele au fost :

Sud-Vest-Baden *4:3 (3:2).*

Würtemberg-Germania de mijloc *5:1 (2:1).*

Saxonia de Jos-Brandenburg *3:1 (1:0).*

Ostmark-Silezia *8:2 (5:0).*

Echipele câștigătoare s'au calificat pentru semifinalele turneului.

O precizare

Achizițiile Tricolorului C.F.P.V.

Ploești, 27. (Prin telefon). — *Mai toate gazetele de specialitate, au publicat până acum o mulțime de nume de vedete footballistice achiziționate de Tricolor C.F.P.V. din localitate în vederea viitorului campionat.*

Interesându-ne îndeaproape de această chestiune și luând contact direct cu d. inginer Haret, președintele Tricolorului C.F.P.V., pentru ținerea în curent a massei sportive ploeștene, suntem în măsură să precizăm că Tricolorul C.F.P.V. nu a achiziționat decât pe Dobra, Lupaș și Galis.

Știrile apărute recent cu privire la angajarea lui Damian și Gall nu corespund adevărului.